

kerkblad

van de Protestantse Gemeente Lieren-Beekbergen

11 mei 2026, 58e jaargang, Nummer 3

SNELWEG

Inmiddels wonen we al weer een jaar op ons nieuwe adres in Apeldoorn. Een plek, waarmee we heel blij zijn. De pastorieën in het verleden waren alle fijne woonplekken, maar er was op de achtergrond altijd de gedachte van 'We moeten hier straks een keer weer eruit'. Eerst door de keuze voor een andere gemeente, en later de wetenschap, dat aan het beroep een einde komt en we dan de woning dienen te verlaten. De woningkrapte maakte de uitzichten op dan snel een woning niet beter erop, maar na een zoektocht van een kleine 2 jaar is het dus gelukkig voor ons goed gekomen.

De huidige woning bevindt zich dicht bij de snelweg. Dat heeft meteen het voordeel, dat er tegenover ons nooit woningen komen zullen, want dan zouden die bewoners hun achtertuin op de snelweg hebben. Nieuwe woningplannen van de gemeente Apeldoorn liggen dan ook aan de overkant van de snelweg. Maar dat roept dan uiteraard wel de vraag op: hoe zit het dan met de geluidsoverlast? Hoeveel hoor je van de snelweg? Dat is opmerkelijk minder dan ik van tevoren verwacht had! Want we wonen hemelsbreed nog geen 50 meter van de snelweg, maar blijkbaar dempen de geluidswand en de vele bomen het geluid enorm. Want als de wind (in ons geval een westenwind) de goede kant op blaast, dan moet je 's nachts met het raam open de oren heel goed spitsen om iets ervan te horen. Regendruppels op de bladeren van de bomen klinken veel harder. Bijzonder dus, hoe weinig geluid van het knooppunt van de A1 en de A50 we dus horen.

Bovenstaande ervaring doet me aan het feest van Pinksteren denken. Met het feest van Pinksteren vieren we de uitstorting van de Heilige Geest. Die gaat in het Pinksterverhaal ook met o.a. het teken van het geluid 'als van een geweldige windvlaag' gepaard. De Heilige Geest wordt vaak ook met de wind vergeleken. En de wind heeft inderdaad een opmerkelijke uitwerking. Ook op geluid. Ik schreef er al over, dat we van de snelweg zo goed als niets horen als we met een westenwind te maken hebben. Maar is er een wind vanuit het oosten of het noordoosten, dan hoor je meer geruis van de snelweg. Je hoort geluid immers meer als de wind de geluidsgolven meedraagt en je hoort het minder als de wind ertegenin gaat.

We leven inmiddels in een maatschappij, waarin het geluid van ons christelijk geloof steeds zachter wordt. Dat heeft verschillende oorzaken. We hebben de maatschappelijke wind tegen van ideeën, dat van alles in de maatschappij neutraal zijn moet (en dus geen uiting van religie zijn mag), en de misstanden, die soms binnen kerken plaatsvinden, is ook niet bepaald reclame voor ons christelijk geloof te noemen. Maar tegelijk hebben we zelf vaak ook een geluidswand opgeworpen. We fluisteren of zwijgen steeds meer over ons christelijk geloof tegenover anderen, want wat zullen die anders wel niet van ons denken? Ons christelijk geloof wordt steeds meer iets inwendigs of binnenshuis voor onszelf, en we dempen zo het geluid, de boodschap van het evangelie, naar anderen toe. We hebben voor ons gevoel nu eenmaal de geloofswind uit de verkeerde richting vandaag de dag.

Het feest van Pinksteren herinnert ons eraan, dat de Heilige Geest juist de wind van God laat waaien. Als je je oren spitst, hoor je nog steeds Gods grote daden verkondigen. Gods stroom van woorden van het evangelie gaan nog steeds over de wegen van de eeuwen voort. Op weg naar Gods komende Koninkrijk. En de vraag voor ons blijft dan altijd: geven wij aan Gods snelweg daarin de ruimte, of

maken we ons snel weg, als het om het spreken van Gods woorden gaat? Zomaar eens iets voor jezelf om over na te denken.

Ds. A.P. de Graaf.

UIT DE KERKENRAAD

Er zullen een aantal wijzigingen plaatsvinden in de samenstelling van de Kerkenraad. Els Hania heeft te kennen gegeven haar functie als ouderling om te willen ruilen voor die van diaken.

Cees Bogerman heeft zich aangemeld en wil de functie van ouderling gaan invullen. Hij gaat de wijk van Els Hania overnemen. Op zondag 12 juli zullen Els en Cees in hun ambt worden (her)bevestigd.

Joop Logtenberg, Aag en Wim Vogelsang hebben aangegeven te willen stoppen met het ambt. Joop zal dit in september doen en Aag en Wim stoppen in december van dit jaar. De datum waarop wij afscheid van hen nemen, wordt nog vastgesteld.

Saskia Hertgers, die ook dit jaar aftredend is, wil nog een jaartje als diaken doorgaan.

Zo blijven we als Kerkenraad nog redelijk in tact, zij het dat we volgend jaar een vacature voor ouderling krijgen en nog blijven zitten met twee vacatures van diaken. Denk je van “ík zou best wel interesse hebben maar weet niet goed wat het allemaal inhoudt” neem dan gerust contact op met een van de kerkenraadsleden voor een vrijblijvend gesprek. Het verplicht je tot niets.

VAN DE DIACONIE

Op Hemelvaartsdag 14 mei is er een gezamenlijke dienst in onze kerk in Lieren. De diaconiecollecte zal bestemd zijn voor de Stichting WHOE, Werkgroep Hulptransporten Oost-Europa.
De stichting WHOE heeft door de jaren heen ruim 2000 ton aan hulpgoederen en eten uitgedeeld via het regionale of plaatselijke Rode Kruis in Oost-Europese dorpen en steden. Huurlasten en transportkosten voor de vrachtwagens zijn de grootste uitgaven.

Donaties voor de voedselbank

Iedere eerste zondag in de maand houden we een inzameling voor de Voedselbank in Apeldoorn. Hiervoor staat er een mand bij de hoofdingang van de kerk en de deur van het Trefpunt. Erstaat een offerblok bij de kerkingang voor gemeenteleden die het bezwaarlijk vinden verpakte spullen mee te nemen en liever een geldbijdrage geven.

Speciale diaconiecollectes

Naast het collecterooster van Kerk in Actie hebben we in de zomertijd ook collectes naar keuze van de diaconie. Deze zijn op de volgende zondagen:
31 mei - eigen werk diaconie
14 juni - Project Gambia
19 juli - eigen werk diaconie
26 juli - Stichting Het Vergeten Kind
2 aug. - Stichting ZOA Apeldoorn
16 aug. - eigen werk diaconie
23 aug. - Woord en Daad Werelddelen

Toelichting Stichting het Vergeten Kind

In iedere stad en gemeente wonen vergeten kinderen,, zij kunnen niet veilig of liefdevol opgroeien. Soms is hum thuissituatie zo zwaar dat ze uit huis geplaatst worden. Hartelijk dank voor uw betrokkenheid en medeleven. Samen laten we geen kind er alleen voor staan.

Toelichting Woord en Daad Werelddelen

Achter elk cijfer schuilt een kind. Op de Filippijnen blijven veel kinderen thuis door armoede en seksueel misbruik. Ze lijden onder vernedering en geweld met grote gevolgen voor hun gezondheid.

De diaconie wil ook graag aandacht vragen voor De Eredag

Sinds 1947 is het een geliefde traditie in onze dorpen: De Eredag. Een dag waarop we inwoners van 65 jaar en ouder in Beekbergen, Lieren, Oosterhuizen en de Hooilanden bedanken met een gezellige en goed verzorgde dag uit als blijk van waardering voor alles wat zij hebben betekend voor onze gemeenschap. U kunt zich aanmelden bij Marleen de Groot, Kalverwei 6, 7364BW Lieren, marleenluth@gmail.com of 06-27841593. Beleef het zelf op 11 juni 2026. Deelname is gratis voor iedereen, een eigen bijdrage wordt uiteraard gewaardeerd. NL07RABO0306062186 t.n.v. Stichting Eredag. Uit eigen ervaring kan ik deze dag van harte aanbevelen, even een leuk en gezellig dagje uit, wie wil dat niet? Waar heen? Dat blijft nog even een verrassing, maar reken op een dag vol wilde avonturen met slurf of zonder, kwispelend of brullend.

IN MEMORIAM Gerritje Brouwer-Kleinleugemors. In de nacht van zondag 03 mei overleed op de leeftijd van 95 jaar zr. Gerritje Brouwer-Kleinleugemors. Dat gebeurde na een langere tijd, waarin haar

lichamelijke gezondheid brozer werd. Maar het was tegelijk heel bijzonder, dat ze geestelijk helemaal tot aan het einde toe goed gebleven is. Ze wist alles nog heel goed, iets, waarvoor ze altijd heel dankbaar geweest is.

Gerrie is altijd erg op haar kinderen, kleinkinderen en achterkleinkinderen betrokken geweest. Op velerlei wijze leefde ze met hen mee, zowel in de goede alsook de minder goede tijden. Ze vond het wel jammer dat ze wat verder weg woonden, maar ze was dankbaar, dat ze zoveel naar haar omzagen. Vooral in de tijd na het overlijden van haar man ruim 20 jaar geleden.

Nadat ze vanwege de mindere gezondheid van haar man vanuit Apeldoorn in een aanleunwoning van de Vier Dorpen in Beekbergen wonen kwam (haar man overleed niet lang daarna), is ze een meelevend gemeentelid geweest. Ze bezocht trouw de kerkdiensten, en ervaarde de gemeente als een prettige, op elkaar betrokken gemeente. Het christelijk geloof was voor haar een dragend fundament in zowel de goede als de minder goede tijden.

Op zaterdag 09 mei hebben we in de kerk afscheid van haar genomen, en haar leven tegen het licht van de trouwtekst van haar en haar man aangehouden. Aansluitend hebben we haar op de begraafplaats van Ugchelen met haar man herenigd. We wensen haar kinderen, kleinkinderen en achterkleinkinderen alsook de vele anderen toe, dat zij een blijvende herinnering in hun leven verkrijgen mag.

KERKDIENSTEN

14-mei	Ds. A. Molenaar, Beekbergen Hemelvaart
17-mei	Ds. A.P. de Graaf, avondmaal
24-mei	Ds. J.M. Weststrate, Heerde Pinksteren
31-mei	Ds. A.P. de Graaf
7-juni	Ds. J.M. Weststrate, Heerde
14-juni	Dr. A. Vrolijk, Wezep
21-juni	Dhr. W. Wilbrink, Lieren
28-juni	Dhr. K. Droger, Apeldoorn
5-juli	Ds. T. Volgenant, Ugchelen
12-juli	Ds. A.P. de Graaf
19-juli	Ds. J. Weijenberg, Harfsen
26-juli	Mevr. A. ter Riet, Laag Soeren
2-aug	Ds. A.P. de Graaf
9-aug	Mevr. M. Bossenbroek, Nunspeet
16-aug	Ds. A.P. de Graaf
23-aug	Ds. A. Wijlhuizen, Apeldoorn
30-aug	Mevr. A. ter Riet, Laag Soeren
6-sep	Ds. A.P. de Graaf, avondmaal
13-sep	Ds. J. Ek, Brummen

COLLECTEROOSTER

14-mei	Project WHOE	n.v.t.
17-mei	Missionair werk	2e kerk
24-mei	Zending	2e kerk
31-mei	Diaconie	n.v.t.
7- juni	Zending	2e kerk
14-juni	Diaconie	2e kerk
21-juni	Binnenlands diaconaat	2e kerk
28-juni	Werelddiaconaat	2e kerk
5 -juli	Werelddiaconaat	2e kerk
12-juli	Missionair werk	2e kerk
19-juli	Diaconie	2e kerk
26-juli	Daconie	2e kerk
2-aug	Diaconie	2e kerk
9-aug	Zending	2e kerk
16-aug	Diaconie	2e kerk
23-aug	Diaconie	2e kerk
30-aug	Pastoraat	2e kerk
6-sep	Jonge generaties	2e kerk
13-sep	Werelddiaconaat	2e kerk

GEFELICITEERD



22-5	Mevr. G. van 't Landt-Oelen
25-5	Mevr. F. Hoets-de Vos
29-5	Dhr. G. Vriezekolk
16-6	Dhr. B. Fillekes
17-6	Dhr. A.J. Kooistra
25-6	Mevr. C.A.M. van der Kruit-Opstelten
30-6	Mevr. C.S. Hertgers-Stok
7-7	Dhr. H.A. Bosch
20-7	Mevr. G. Tornij-Zuidema
21-7	Mevr. G.J. Dijk-Flinkert
29-7	Dhr. J. Jansen
3-8	Dhr. M.C. Wilbrink
13-8	Mevr. A.W. Thijs-Vermeer
17-8	Dhr. J. Hertgers
19-8	Mevr. G.H. Hertgers-Brink
20-8	Dhr. I.S. Schaafsma
22-8	Mevr. H.C. Grit-Meijer
27-8	Dhr. R.M. Wilbrink
28-8	Mevr. J. Voogt-van Buuren
4-9	Mevr. M. Kros-Veldhuis
4-9	Dhr. Van Goor
6-9	Mevr. N.A. van de Kraats-Bruins
8-9	Mevr. D.J. Schoterman-van den Berg
11-9	Mevr. P. van Asselt-Jellema
12-9	Mevr. A.J. ter Riet-van der Hoeven
20-9	Mevr. H. Bulthuis-de Jonge
22-9	Mevr. G. Westrik-Wezel

Wilt u een kaartje sturen naar de jarige? Klik **hier** om de volledige adressenlijst van onze gemeenteleden in te zien. Vanwege de privacy is de lijst beschermd met een wachtwoord. Stuur een Whatsapp of een e-mail of bel naar de scriba: 06 5519 2660 en u krijgt van hem het wachtwoord retour.

MUTATIES

Overleden:

Mw G. Brouwer-Kleinleugemors

Ingeschreven:

Dhr. H.D. Kamstra Van Limburg Stirumweg 13 7361 CE Beekbergen

Vertrokken:

Dhr. P.J. Stegeman van Loenenseweg 42 Beekbergen naar Watermolen 21 te Loenen.

Dhr. W.J. Brink van Hanekerweg 17 Klarenbeek naar Lievevrouwstraat 4 7201 NG Zutphen

COLLECTEN

Opbrengst Collecten

1-mrt	Zending	149,95	Kerk	85,00
8-mrt	Werelddiaconaat	89,25	Kerk	74,00
15-mrt	Werelddiaconaat	134,00	Kerk	71,75
22-mrt	Werelddiaconaat	98,43	Kerk	61,67
29-mrt	Missionair werk	94,45	Kerk	85,50
5-apr	Werelddiaconaat	183,70	Kerk	99.00
12-apr	Diaconie	79,50	Kerk	73,00
19-apr	Diaconie	112,90	Kerk	67,10
26-apr	Missionair werk	104,00	Kerk	77,45

KERKENRAADSVERGADERING

Volgende kerkenraadsvergadering is op 24 juni 2026

VERSLAG GEMEENTEZONDAG PKN-LIEREN 19 april 2026

1. Opening



Voorzitter Jan Jansen opent om 11.10 uur de bijeenkomst en heet de 45 aanwezigen van harte welkom. Vervolgens geeft hij het woord aan Anke ter Riet, voorzitter van het College van Kerkrentmeesters.

2. Verslag College van Kerkrentmeesters

Het afgelopen jaar is er veel gebeurd op het gebied van onderhoud en materiële zaken. Er was sprake van een “code rood”, omdat op veel plaatsen lekkages in de gebouwen waren ontstaan. Aan de hand van dia’s liet Anke foto’s zien van





verrotte dakgoten, regenpijpen en dakbeschot.
Toen de steigers rond de toren stonden, kwam er nog een ander probleem aan het licht. De leien van de torenspits bleken dringend aan vervanging toe, waardoor ook lekkage in de kerktoren was ontstaan. De inmiddels afgebroken steiger moest opnieuw worden opgebouwd en alle leien zijn vervangen. Ook bleek een deel van de houtconstructie van de toren verrot te zijn en moest worden vernieuwd.





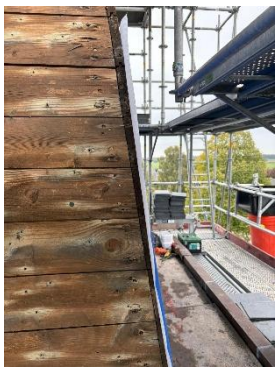

Er is veel geld uitgegeven aan deze reparaties. Dankzij een forse bijdrage van De Schuur en een aantal tijdelijke leningen van gemeenteleden kon alles worden bekostigd, in de wetenschap dat deze





leningen na verkoop van de pastorie zouden kunnen worden terugbetaald. Én laten we de deskundigheid en tomeloze inzet van Cor Hania niet vergeten. Dankzij hem hebben we heel veel kosten kunnen besparen. We zijn blij dat we nu weer over een droog kerkgebouw beschikken.

3. Wat staat ons de komende jaren te wachten?

- In het Trefpunt vinden regelmatig bijeenkomsten en feesten plaats. Helaas klinkt de ruimte erg lawaaiig, ondanks de geluidspanelen aan de muren. Het college heeft een geluidsexpert ingeschakeld, die adviseert om geluiddempend materiaal aan het plafond aan te brengen. Hiermee wordt komend jaar aan de slag gegaan.
- De twee cv-installaties uit 2004 zijn dringend aan vervanging toe. Ook dit project staat op de agenda van het College van Kerkrentmeesters.
- De keuken in het Trefpunt is aan vervanging toe. Inmiddels is het gaskookstel vervangen door een grote inductiekookplaat. Dit is duurzamer in gebruik en geschikt voor het koken voor de groep Samen Eten.
- Nu de pastorie is verkocht, kan de komende jaren het project **'weide'** weer worden opgepakt.

Jan Jansen vraagt of er naar aanleiding van de presentatie nog vragen of opmerkingen zijn.
Maas Wilbrink stelt voor om de weide te veranderen in een parkeerplaats. Dit voorstel is in de jaren zeventig ook al eens besproken in de kerkenraad. Inmiddels zijn de tijden veranderd en is het aantal kerkgangers afgenomen, waardoor de vraag rijst of extra parkeerruimte nog steeds een actueel probleem is. Desondanks zal de kerkenraad dit idee meenemen bij de verdere uitwerking van het project *weide*.

4. Korte koffiepauze

5. Opvolging predikant en samenwerking Hoenderloo

De afgelopen jaren is er twee keer per jaar overleg geweest met de gemeente in Hoenderloo over mogelijke samenwerking na het vertrek van onze gezamenlijke predikant, Arjan de Graaf.
Tijdens de laatste bijeenkomst in december 2025 is samen met het Classicale College voor de Behandeling van Beheerszaken (CCBB) gesproken over de mogelijkheden. Op basis van het gezamenlijke ledenbestand mag voor 0,7 fte worden beroepen, dus 0,35 fte per gemeente. Dit kan een predikant of een kerkelijk werker zijn.
Een kerkelijk werker voor 0,7 fte is goedkoper en scheelt ruim € 15.000,- per jaar. Wel is er een belangrijk verschil: een predikant valt onder verantwoordelijkheid van PKN Nederland, terwijl een kerkelijk werker onder verantwoordelijkheid van de plaatselijke gemeente valt. Bij ziekte van een predikant zorgt PKN Nederland bijvoorbeeld voor tijdelijke vervanging; bij een kerkelijk werker is dat niet het geval.
De regels van PKN Nederland zijn streng. Zo moet een gemeente onder andere kunnen aantonen dat zij de kosten voor minimaal acht jaar kan dragen.
Op 20 mei staat de volgende bijeenkomst gepland. Dan zal besloten moeten worden of Lieren en Hoenderloo gezamenlijk een predikant of kerkelijk werker gaan aanstellen, of dat beide gemeenten hun eigen weg gaan.
De kerkenraad van Lieren spreekt de voorkeur uit voor het gezamenlijk benoemen van een kerkelijk werker. Wat Hoenderloo wil, is nog niet bekend. Wel vindt men dat samenwerking alleen zinvol is als beide gemeenten hier vol overtuiging achter staan
Maas Wilbrink merkt op dat in het verleden een vergelijkbare keuze speelde en dat Hoenderloo destijds is afgehaakt. Hij heeft er weinig vertrouwen in dat het nu wel zal lukken. Hij vindt het jammer dat zijn eerdere voorstel tijdens een groothuisbezoek om een regiokerk te ontwikkelen niet verder is uitgewerkt. Volgens hem moeten we een **wervende** in plaats van een **stervende** gemeente zijn.
Jan Jansen antwoordt dat het momenteel ontbreekt aan menskracht om dit idee verder op te pakken. Daarom is gekozen voor de lijn: *we gaan door zolang het gaat*.
Arnold van Dam merkt op dat een kerkelijk werker goed moet kunnen communiceren met de gemeente om deze keuze tot een succes te maken.
10 oktober 2027 is de datum waarop afscheid zal worden genomen van predikant Arjan de Graaf en zijn echtgenote Anja.

6. Financiën

Iedereen heeft de verkorte versies van de jaarrekeningen van Kerk en Diaconie over 2025

kunnen lezen in het Kerkblad. Jan vraagt of hierover nog vragen zijn. Die zijn er niet.
Jan deelt mee dat de jaarrekening van de kerk er volgend jaar veel gunstiger uit zal zien. Nadat de pastorie is verkocht, de leningen van gemeenteleden zijn terugbetaald en de renovatiekosten mede dankzij De Schuur zijn voldaan, zal er naar verwachting ongeveer € 500.000,- overblijven. Dit bedrag kan worden ingezet voor het aanstellen van een pastoraal medewerker en voor toekomstige onderhoudskosten.

7. Rondvraag

Joop Logtenberg merkt op dat hij zich ernstig zorgen maakt over de bezetting van de verschillende commissies en het kerkbestuur om dit alles te kunnen realiseren. Jan Jansen geeft aan dat deze zorg terecht is, al heeft ook hij daar niet direct een oplossing voor.

8. Afronding

Jan bedankt om 12.00 uur iedereen voor zijn of haar inbreng en wenst allen een **wel thuis**.

Scriba Martien Hertgers

UITNODIGING: samen zingen voor goede doelen - *vrijdag 7 aug 19.30 - ca 20.45 uur*

Kom 7 augustus ook meezingen in de kerkzaal in Lieren!



Dan organiseren we van **19.30 - ca 21.00 uur** onze eerste samenzang-avond.

Voor deze activiteit was er de mogelijkheid om je tijdens de Open Dag van november afgelopen jaar aan te melden.
Verschillende enthousiastelingen hebben dit gedaan, maar we hebben nog meer plekken beschikbaar!
De kosten zijn €7,50 en dit komt ten goede aan het schoolproject in Gambia.

Nu de datum is geprikt nodigen we jou uit om ook mee te doen! Want samen zingen is geweldig fijn.
Je kunt je favoriete liederen bij mij doorgeven. Dat mogen ook andere liederen zijn dan die met een kerkdienst worden gezongen.
Verras me maar, ik houd me ook aanbevolen voor evt. bijbehorende bladmuziek.
Enne... misschien bevalt het wel zo goed dat we het gaan herhalen en nieuwe avonden organiseren... Kerst, Voorjaar, Zomer-samen-Zang?

Ik zie je reactie/aanmelding graag per mail tegemoet via ontmoeten@pknlieren.nl

Muzikale groet,
Hennita Benjamins - organist PKN

SAMEN ETEN



Samen eten, ja gezellig!
Weer samen eten in 'Het Trefpunt'!
Ook in 2026 gaan we weer gezellig met elkaar Samen Eten. We gaan samen eten in 'Het Trefpunt'! We starten zoals gewoonlijk om 18.00 uur en wel
dinsdag 12 mei, 9 juni, 14 juli en 8 september zijn de volgende data voor Samen eten.

Natuurlijk zal er ook deze keren weer een lekker menu worden samengesteld door de kooksters. Eet u ook gezellig mee? Neem gerust een vriend(in) mee! De kosten zijn slechts €6,- (zes euro) per persoon per maaltijd, bij aanvang gepast te betalen. U kunt zich inschrijven via de lijst die in de kerk ligt of door een email te sturen naar ontmoeten@pknlieren.nl

Heb jij een lekker recept en/of wil je zelf wel koken? Of kun je helpen met vooraf tafels dekken en/of n afloop afwassen? Laat het ons weten via ontmoeten@pknlieren.nl of Bel Rina:06-20857358.
Graag tot dan!

Hartelijke groet, Werkgroep Ontmoeten

COLOFON

Kerkblad is te lezen op de website www.pknlieren.nl onder het kopje Media. Liever het Kerkblad per email ontvangen? Stuur een berichtje naar de Redactie.
Het volgende Kerkblad verschijnt 7 september 2026.
Kopij inleveren t/m 1 september 2026. Digitale kopij s.v.p. aanleveren als Word-bestand bij de redactie. Ook foto's zijn welkom. Graag zo hoog mogelijke resolutie. Let ook op privacy en vraag toestemming om te publiceren aan degene die duidelijk zichtbaar op de foto staat.

Redactie

Thea Akkerhuis en Martien Hertgers
e-mail: kerkblad@pknlieren.nl
website kerk: www.pknlieren.nl

Predikant

Ds. A.P. de Graaf, Kaartenmakershoeve 231,
7326 XL Apeldoorn
telefoon: 055 506 1388
e-mail: apdegraaf@wxs.nl

Bankrekeningnummers

Prot. Gem. Lieren-Beekbergen:
NL12 RABO 0306 0000 16
Diaconie Prot. Gem. Lieren-Beekbergen:
NL05 RABO 0306 0018 88

Collectebonnen

1 vel bestaat uit en heeft een waarde van:
20 blauwe bonnen x 0,50 = € 10,00 òf
20 witte bonnen x 1,25 = € 25,00.

Bestel de collectebonnen door het totale bedrag over te maken op de bankrekening van de kerk o.v.v. het aantal vellen dat je wilt kopen en de waarde van de collectebon.

Bijvoorbeeld: je bestelt en vermeldt op je bankoverschrift: 3 vellen van € 1,25 en je stort € 75,00 op NL12 RABO 0306 0000 16 ten name van Prot. Gem. Lieren-Beekbergen.

De volgende week zondagmorgen kunnen de bonnen in de kerkzaal voorafgaande aan de dienst bij Jaap Hertgers worden verkregen.

Heeft u een bijzonder verhaal of artikel dat u in het Kerkblad wilt delen, stuur het naar de redactie.
Deze zal dan in overleg bekijken of het geplaatst kan worden.

Adressen en emailadressen

Kerkgebouw: Lierderstraat 7, 7364 BH Lieren
Zie website www.pknlieren.nl onder het kopje **Welkom, Contact**

Planning kerkblad 2026:

Verschijnt	inleveren tot	
7 september 2026	"	1 september
2 november 2026	"	26 oktober

Kopij sturen naar kerkblad@pknlieren.nl

SCHUURVERKOOP

Locatie: achter Molenvaart 5 te Lieren
tel. 06-30082135 mailadres:
deschuurlieren@gmail.com



De schuur is geopend op
donderdag van 13.00 tot 16.00 uur en
zaterdag van 10.00 tot 16.00

17 april 2026, kranslegging in Lieren



De verspreiding van dit kerkblad wordt mede mogelijk gemaakt dankzij de volgende bedrijven:



Onze gezellige camping heeft kampeerplaatsen, twee ruime en luxe chalets en drie 2-persoons B&B's te huur.

De camping is geschikt voor jonge gezinnen en mensen die voor rust en natuur komen.

Jos & Krista Meeuwsen
Wittekruisweg 47
7364 AL Lieren
06 - 12298871
info@debosrand.nl

www.debosrand.nl

de Bosrand

Interesse om hier een advertentie te plaatsen?

Neem contact op met
College van Kerkrentmeesters

e-mail: *cvk@pknlieren.nl*

WILLEM HENDRIK ZWART HAL

Na 25 jaar hebben we op 30 december 2025 afscheid genomen van de concertserie *Royal Music All In*.

Hoewel de maandelijkse serie is afgesloten, blijft de Willem Hendrik Zwart Hal een plek waar muziek klinkt en mensen samenkomen.

Meer informatie? Klik hier

Met veel plezier zetten wij de traditie voort in een nieuwe vorm: **Royal Music – De Toegift**. Een kleinschalige serie met acht concerten per jaar, waarin de vertrouwde warmte, sfeer en muzikaliteit behouden blijven.

www. huetink-royalmusic.nl

Wereldwinkel BEEKBERGEN
Dorpstraat 41-B
7361 AR Beekbergen
055 506 27 75

WERELD WINKEL
de fairtrade cadeauwinkel

Wilbrink

woningmakelaardij
agrarisch & landelijk vastgoed
financiële diensten bv

NVM

Dorpstraat 47, 7361 AR Beekbergen
Tel. 055-5061397
info@wilbrinkmakelaardij.nl
www.wilbrinkmakelaardij.nl

De verspreiding van dit kerkblad wordt mede mogelijk gemaakt dankzij de volgende bedrijven:

H. v.d. Kamp b.v.
Elektrotechniek
Molenakker 1 7364 BM Lieren Tel.:055-5061744 www.hvdk.nl

Zuivelservice
W. Hofman
Zowel in de winkel als in de srv-wagen
bieden wij het volgende assortiment :
- Brood & Banket
- Verse groente en fruit
- Zuivel en kruidenierswaren

Dorpstraat 102 – Beekbergen –
tel : 055-5061207
e-mail : info@hofman-zuivel.nl

wenz
uitvaart

Wenz-uitvaart.nl 06 – 4695 1939

HERTGERS
RECLAME
HERTGERSRECLAME·NL
Check

HFA
Hertgers Fiscaal Advies
Voor al uw fiscale zaken/aangiften
tegen redelijke prijzen
J. Hertgers, Dorpstraat 136
7361 AZ Beekbergen
tel: 055-5061669

BOUW & VERBOUW
A. Roseboom
NIEUWBOUW - VERBOUW - RENOVATIE - ONDERHOUD
Tel. 06-50212645 Molenakker 18 7364 BN Lieren
info@roseboombouw.nl www.roseboombouw.nl